



# *Gaceta Municipal*

H. AYUNTAMIENTO CONSTITUCIONAL DE

## La Manzanilla de la Paz

1 de Enero de 2017

ING. Carlos Andrés López Barbosa

Presidente del Ayuntamiento Constitucional de la Manzanilla de la Paz Jalisco.

Lo mejor está por venir el trabajo incansable de gestión se verá reflejado el próximo año; con una inversión histórica que será en beneficio de todos y cada uno de los habitantes de nuestro hermoso municipio la Manzanilla de la Paz.





**H. AYUNTAMIENTO CONSTITUCIONAL DEL MUNICIPIO DE  
LA MANZANILLA DE LA PAZ, JALISCO**

**2015 - 2018**

**ING. CARLOS ANDRES LÓPEZ BARBOSA**

**PRESIDENTE MUNICIPAL**

Regidor	<b>C. Sandra Cecilia Magaña Zepeda</b>
Regidor	<b>C. Héctor Hugo Sánchez Godínez</b>
Regidor	<b>C. Miriam Alejandra Rivera Pérez</b>
Regidor	<b>C. Arnulfo López Cárdenas</b>
Regidor	<b>C. José Ángel Barajas Lupercio</b>
Regidor	<b>C. Rafael Alejandro Álvarez Espinoza</b>
Regidor	<b>Mtra. Rocío Mata Baeza</b>
Regidor	<b>Ing. Gabriel Arias López</b>
Regidor	<b>Héctor Miguel Espinoza Cárdenas</b>
Regidor y Síndico	<b>Mtra. Teresa Díaz Pantoja</b>

**A** migas y amigos Manzanillenses este año 2016 estuvo lleno de retos y oportunidades; sin duda alguna muchos cambios para bien; ahora cuentas con personas en el gobierno municipal que realmente te respetan y conocen tus necesidades.

Hemos trabajado de la mano y sin descanso para resolver los principales problemas que aquejan a nuestro municipio.

Tocamos todas las puertas para traer los recursos que hoy se ven reflejados en más y mejores servicios e infraestructura para La Manzanilla. Estamos haciendo obras de calidad mejoramos las calles en la cabecera y en las localidades. Estamos trabajando para traer un servicio de agua de calidad para todos.



En los programas sociales construimos pisos firmes y entregamos calentadores solares, principalmente para la mejora de tu vivienda y economía familiar.

En el tema de Educación logramos cumplir una promesa muy importante el de tener un transporte escolar totalmente equipado último modelo que ahora llevara a su destino a nuestros niños y jóvenes.

# REPORTE DE ACTIVIDADES DE OCTUBRE A DICIEMBRE 2016

## DIRECCIÓN DE DESARROLLO SOCIAL

### Octubre 2016

- Se llevo a cabo las visitas para la supervisión y registro de las viviendas que tenían su piso de tierra para que fueran beneficiarios del programa de "piso firme"
- Se realizó la entrega bimestral septiembre-octubre del apoyo económico a los beneficiarios del programa de "pensión para adultos mayores" de sedesol, en el rubro de pago en efectivo.
- Se llevaron a cabo talleres de salud en conjunto con la UVM y una fundación "TIA FOUNDATION", tanto en la cabecera como en las comunidades.
- Se llevaron a cabo las reuniones bimestrales del programa "Prospera" con todas nuestras beneficiarias de la cabecera y de las localidades.
- Se llevo a cabo una reunion de trabajo de "gobierno abierto" realizada en conjunto con la sub-secretaria de planeacion del Gobierno del Estado de Jalisco, en la cual asistieron representantes, lideres y autoridades de todos los municipios de la region sureste, para conocer la problemática actual y darle prioridad en agenda a las acciones que se pueden ejecutar para mejorar nuestros Municipios. La Manzanilla de la Paz fue sede de dicho evento.
- Capacitacion de transparencia con directores y autoridades.
- Reunion para la convocatoria y publicacion del programa de fondo de apoyo a migrantes 2016, para proyectos productivos a los migrantes en retorno de los años 2015 y 2016.
- Se realizó la entrega de expedientes a SEDIS del programa de fondo de apoyo a Migrantes 2016, para proyectos productivos a los migrantes en retorno de los años 2015 y 2016.
- Se realizó la actualización de datos de beneficiarios del programa de "pensión para Adultos Mayores" de SEDESOL.
- El sábado 9 de noviembre se asistió al evento cultural y kermes en la localidad de Villa Morelos, organizada por los grupos de baile para recaudar fondos para sus vestuarios.
- Se llevo a cabo el desfile conmemorativo del Aniversario de la Revolucion Mexicana y el evento cultural con bailables y presentaciones de todas las escuelas del municipio, 18 de Noviembre.
- se realizó la entrega bimestral noviembre-diciembre del apoyo económico a los beneficiarios del programa de "Pensión para Adultos Mayores" de SEDESOL, en el rubro de pago en efectivo, 19 de Noviembre.
- Se realizó la entrega de certificados de primaria y secundaria a los adultos mayores que aprobaron su examen de escolaridad.
- Se realizó la prueba de vida a beneficiarios del programa de "pensión para adultos mayores" de SEDESOL para que continuen recibiendo su apoyo económico.
- Gestiones y convenio para la entrega del camion para el transporte de los estudiantes de la Manzanilla de la Paz.
- El martes 15 de Noviembre se realizó la entrega de obra de 3 calles, dos de ellas en la localidad de Villa Morelos y una de ellas en la cabecera.

- Entrega de calentadores solares a más de 65 viviendas beneficiadas de la cabecera y las localidades en la Manzanilla de la Paz.

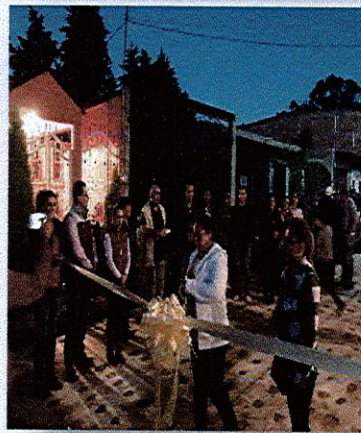
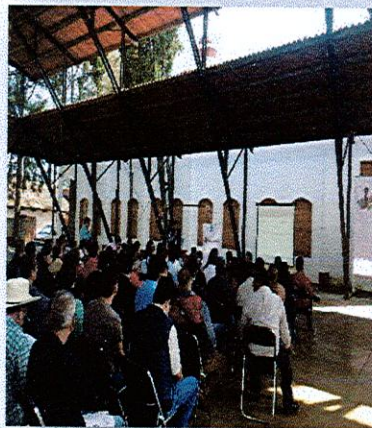
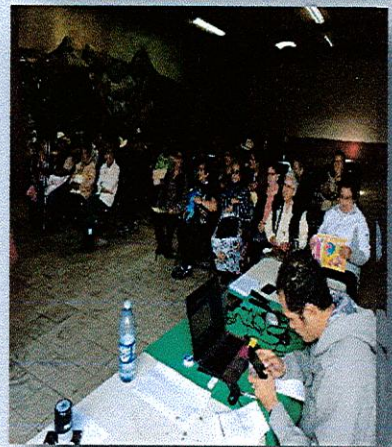
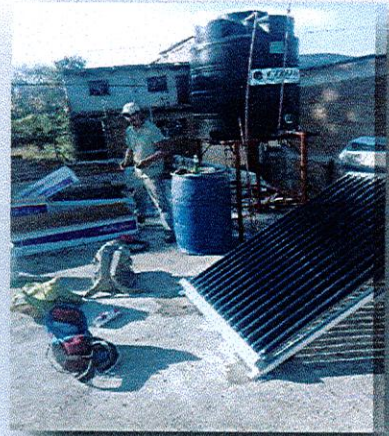
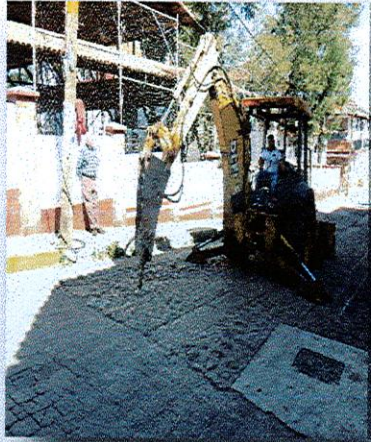
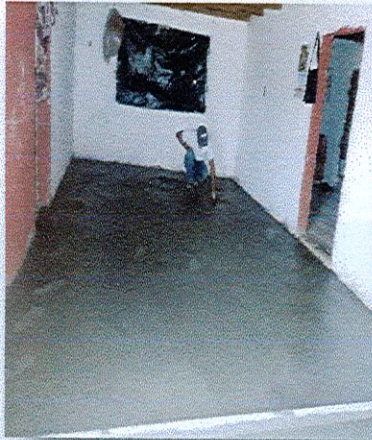

# HACIENDA PÚBLICA MUNICIPAL

## Informe de Situación Hacendaria Ingresos - 2017

Municipio: LA MANZANILLA DE LA PAZ JALISCO

CONCEPTOS	EJERCICIO 2016	ESTIMACIÓN 2017	VARIACIÓN 2016 - 2017
<b>INGRESOS</b>			
<b>1 IMPUESTOS</b>	\$ 1,073,900	\$ 1,339,225	25%
1.1 Impuesto Sobre los Ingresos	\$ 14,000	\$ 22,000	57%
1.2 Impuestos Sobre Patrimonio	\$ 1,023,700	\$ 1,279,625	25%
1.3 Impuestos Sobre la Producción, el Consumo y las Transacciones	\$ -	\$ -	#DIV/0!
1.4 Impuestos al Comercio Exterior	\$ -	\$ -	#DIV/0!
1.5 Impuestos Sobre Nóminas y Asimilables	\$ -	\$ -	#DIV/0!
1.6 Impuestos Ecológicos	\$ -	\$ -	#DIV/0!
1.7 Accesorios	\$ 36,200	\$ 37,600	4%
1.8 Otros Impuestos	\$ -	\$ -	#DIV/0!
<b>2 CUOTAS Y APORTACIONES DE SEGURIDAD SOCIAL</b>	\$ -	\$ -	#DIV/0!
2.1 Aportaciones para Fondos de Vivienda	\$ -	\$ -	#DIV/0!
2.2 Cuotas para el Seguro Social	\$ -	\$ -	#DIV/0!
2.3 Cuotas de Ahorro para el Retiro	\$ -	\$ -	#DIV/0!
2.4 Otras Cuotas y Aportaciones para la Seguridad Social	\$ -	\$ -	#DIV/0!
2.5 Accesorios	\$ -	\$ -	#DIV/0!
<b>3 CONTRIBUCIONES DE MEJORAS</b>	\$ 2,500	\$ 3,000	20%
3.1 Contribuciones de Mejoras por Obras Públicas	\$ 2,500	\$ 3,000	20%
<b>4 DERECHOS.</b>	\$ 794,003	\$ 932,611	17%
4.1 Dererechos por el Uso, Goce, Aprovechamiento o Explotación de Bienes de Dominio Público	\$ 86,600	\$ 63,600	-27%
4.2 Derecho a los Hidrocarburos	\$ -	\$ -	#DIV/0!
4.3 Derechos por Prestación de Servicios	\$ 700,963	\$ 862,511	23%
4.4 Otros Derechos	\$ 1,440	\$ 1,500	4%
4.5 Accesorios	\$ 5,000	\$ 5,000	0%
<b>5 PRODUCTOS</b>	\$ 69,000	\$ 71,000	3%
5.1 Productos de Tipo Corriente	\$ 63,000	\$ 65,000	3%
5.2 Productos de Capital	\$ 6,000	\$ 6,000	0%
5.3 Accesorios	\$ -	\$ -	#DIV/0!
<b>6 APROVECHAMIENTOS</b>	\$ 24,000	\$ 26,000	8%
6.1 Aprovechamientos de Tipo Corriente	\$ 6,000	\$ 6,000	0%
6.2 Aprovechamientos de Capital	\$ -	\$ -	#DIV/0!
6.3 Otros Aprovechamientos	\$ 18,000	\$ 20,000	11%
6.4 Accesorios	\$ -	\$ -	#DIV/0!
<b>7 INGRESOS POR VENTA DE BIENES Y SERVICIOS</b>	\$ -	\$ -	#DIV/0!
7.1 Ingreso por Ventas de Mercancías	\$ -	\$ -	#DIV/0!
7.2 Ingresos por Ventas de Bienes y Servicios Producidos en Establecimientos del Gobierno	\$ -	\$ -	#DIV/0!
7.3 Ingresos por Ventas y Servicios de Organismos Descentralizados	\$ -	\$ -	#DIV/0!
7.4 Ingresos de Operación de Entidades Paraestatales Empresariales	\$ -	\$ -	#DIV/0!
7.9 Ingresos no Comprendidos en las Fracciones de la Ley de Ingresos, Causados en Ejercicios Fiscales Anteriores Pendientes de Liquidación o Pago	\$ -	\$ -	#DIV/0!
<b>8 PARTICIPACIONES Y APORTACIONES</b>	\$ 15,413,796	\$ 16,124,927	5%
8.1 Participaciones	\$ 9,018,240	\$ 9,018,240	0%
8.2 Aportaciones	\$ 3,395,556	\$ 2,792,093	-18%
8.3 Convenios	\$ 3,000,000	\$ 4,314,594	44%
<b>9 TRANSFERENCIAS, ASIGNACIONES, SUBSIDIOS Y OTRAS AYUDAS</b>	\$ -	\$ -	#DIV/0!
9.1 Transferencias Internas y Asignaciones al Sector Público	\$ -	\$ -	#DIV/0!
9.2 Transferencias al Resto del Sector Público	\$ -	\$ -	#DIV/0!
9.3 Subsidios y Subvenciones	\$ -	\$ -	#DIV/0!
9.4 Ayudas Sociales	\$ -	\$ -	#DIV/0!
9.5 Pensiones y Jubilaciones	\$ -	\$ -	#DIV/0!
9.6 Transferencias a Fideicomisos, Mandatos y Análogos	\$ -	\$ -	#DIV/0!
<b>10 OTROS INGRESOS Y BENEFICIOS</b>	\$ -	\$ -	#DIV/0!
10.1 Ingresos Financieros	\$ -	\$ -	#DIV/0!
10.2 Diferencias por Tipo de Cambio a Favor, en Efectivo y Equivalentes	\$ -	\$ -	#DIV/0!
10.3 Otros Ingresos y Beneficios Varios	\$ -	\$ -	#DIV/0!
<b>11 INGRESOS DERIVADOS DE FINANCIAMIENTO</b>	\$ -	\$ -	#DIV/0!
11.1 Endeudamiento Interno	\$ -	\$ -	#DIV/0!
<b>TOTAL DE INGRESOS</b>	\$ 17,377,199	\$ 18,496,763	6.44%

# Informe de Situación Hacendaria Egresos - 2017

Municipio: LA MANZANILLA DE LA PAZ JALISCO

CONCEPTOS		EJERCICIO 2016	ESTIMACIÓN 2017	VARIACIÓN 2016 - 2017
<b>EGRESOS</b>				
<b>1000</b>	<b>SERVICIOS PERSONALES</b>	\$ 5,371,129	\$ 6,430,401	20%
1100	Remuneraciones al Personal de Carácter Permanente	\$ 4,608,360	\$ 5,281,859	15%
1200	Remuneraciones al Personal de Carácter Transitorio	\$ 360,000	\$ 400,000	11%
1300	Remuneraciones Adicionales Especiales	\$ 402,769	\$ 748,542	86%
1400	Seguridad Social	\$ -	\$ -	#iDIV/0!
1500	Otras Prestaciones Sociales y Económicas	\$ -	\$ -	#iDIV/0!
1600	Previsiones	\$ -	\$ -	#iDIV/0!
1700	Pago Estímulos a Servidores Públicos	\$ -	\$ -	#iDIV/0!
<b>2000</b>	<b>MATERIALES Y SUMINISTROS</b>	\$ 1,206,900	\$ 1,254,500	4%
2100	Materiales de Administración, Emisión de Documentos y Artículos Oficiales	\$ 111,600	\$ 160,000	43%
2200	Alimentos y Autensilios	\$ 42,000	\$ 35,000	-17%
2300	Materias Primas y Materiales de Producción y Comercialización	\$ -	\$ -	#iDIV/0!
2400	Materiales y Artículos de Construcción y de Reparación	\$ 213,600	\$ 198,500	-7%
2500	Productos Químicos, Farmacéuticos y de Laboratorio	\$ 45,200	\$ 44,000	-3%
2600	Combustibles, Lubricantes y Aditivos	\$ 528,000	\$ 600,000	14%
2700	Vestuario, Blancos, Prendas de Protección y Artículos Deportivos	\$ 46,000	\$ -	-100%
2800	Materiales y Suministros de Seguridad	\$ -	\$ -	#iDIV/0!
2900	Herramientas, Refacciones y Accesorios Menores	\$ 220,500	\$ 217,000	-2%
<b>3000</b>	<b>SERVICIOS GENERALES</b>	\$ 2,731,300	\$ 2,763,600	1%
3100	Servicios Básicos	\$ 2,175,900	\$ 2,155,000	-1%
3200	Servicios de Arrendamiento	\$ 30,000	\$ 56,000	87%
3300	Servicios Profesionales, Científicos, Técnicos y Otros Servicios	\$ 72,000	\$ -	-100%
3400	Servicios Financieros, Bancarios y Comerciales	\$ 46,600	\$ 53,600	15%
3500	Servicios de Instalación, Reparación, Mantenimiento y Conservación	\$ -	\$ 80,000	#iDIV/0!
3600	Servicios de Comunicación Social y Publicidad	\$ 19,800	\$ 14,000	-29%
3700	Servicios de Traslado y Viáticos	\$ 147,000	\$ 145,000	-1%
3800	Servicios Oficiales	\$ 180,000	\$ 200,000	11%
3900	Otros Servicios Generales	\$ 60,000	\$ 60,000	0%
<b>4000</b>	<b>TRANSFERENCIAS, ASIGNACIONES, SUBSIDIOS Y OTRAS AYUDAS</b>	\$ 1,652,124	\$ 1,623,284	-2%
4100	Transferencias internas y Asignaciones al Sector Público	\$ -	\$ -	#iDIV/0!
4200	Transferencias al Resto del Sector Público	\$ 949,800	\$ 960,840	1%
4300	Susbsidios y Subvenciones	\$ -	\$ -	#iDIV/0!
4400	Ayudas Sociales	\$ 640,044	\$ 636,044	-1%
4500	Pensiones y Jubilaciones	\$ 62,280	\$ 26,400	-58%
4600	Transferencias a Fideicomisos, Mandatos y Análogos	\$ -	\$ -	#iDIV/0!
4700	Transferencias a la Seguridad Social	\$ -	\$ -	#iDIV/0!
4800	Donativos	\$ -	\$ -	#iDIV/0!
4900	Transferencias al Exterior	\$ -	\$ -	#iDIV/0!
<b>5000</b>	<b>BIENES MUEBLES, INMUEBLES E INTANGIBLES</b>	\$ 87,000	\$ 70,000	-20%
5100	Mobiliario y Equipo de Administración	\$ 80,000	\$ 60,000	-25%
5200	Mobiliario y Equipo Educativo y Recreativo	\$ 7,000	\$ 10,000	43%
5300	Equipo e Instrumental Médico y de Laboratorio	\$ -	\$ -	#iDIV/0!
5400	Vehículos y Equipo de Transporte	\$ -	\$ -	#iDIV/0!
5500	Equipo de Defensa y Seguridad	\$ -	\$ -	#iDIV/0!
5600	Maquinaria, Otros Equipos y Herramientas	\$ -	\$ -	#iDIV/0!
5700	Activos Biológicos	\$ -	\$ -	#iDIV/0!
5800	Bienes Inmuebles	\$ -	\$ -	#iDIV/0!
5900	Activos Intangibles	\$ -	\$ -	#iDIV/0!
<b>6000</b>	<b>INVERSIÓN PÚBLICA</b>	\$ 4,048,746	\$ 4,048,746	0%
6100	Obra Pública en Bienes de Dominio Público	\$ 4,048,746	\$ 4,048,746	0%
6200	Obra Pública en Bienes de Dominio Propios	\$ -	\$ -	#iDIV/0!
6300	Proyectos Productivos y Acciones de Fomento	\$ -	\$ -	#iDIV/0!
<b>7000</b>	<b>INVERSIONES FINANCIERAS Y OTRAS PROVISIONES</b>	\$ -	\$ -	#iDIV/0!
7100	Inversiones para el Fomento de Actividades Productivas	\$ -	\$ -	#iDIV/0!
7200	Acciones y Participaciones de Capital	\$ -	\$ -	#iDIV/0!
7300	Compra de Títulos y Valores	\$ -	\$ -	#iDIV/0!
7400	Conseción de Préstamos	\$ -	\$ -	#iDIV/0!
7500	Inversiones en Fideicomisos, Mandatos y Otros Análogos	\$ -	\$ -	#iDIV/0!
7600	Otras Inversiones Financieras	\$ -	\$ -	#iDIV/0!
7900	Provisiones para Contingencias y Otras Erogaciones Especiales	\$ -	\$ -	#iDIV/0!
<b>8000</b>	<b>PARTICIPACIONES Y APORTACIONES</b>	\$ -	\$ -	#iDIV/0!
<b>9000</b>	<b>DEUDA PÚBLICA</b>	\$ 2,280,000	\$ 2,306,232	1%
9100	Amortización de la Deuda Pública	\$ 1,200,000	\$ 1,887,960	57%
9200	Intereses de la Deuda Pública	\$ 1,080,000	\$ 418,272	-61%
9300	Comisiones de la Deuda Pública	\$ -	\$ -	#iDIV/0!
9400	Gastos de la Deuda Pública	\$ -	\$ -	#iDIV/0!
9500	Costo por Coberturas	\$ -	\$ -	#iDIV/0!
9600	Apoyos Financieros	\$ -	\$ -	#iDIV/0!
9900	Adeudos de Ejercicios Fiscales Anteriores (ADEFAS)	\$ -	\$ -	#iDIV/0!
<b>TOTAL DE EGRESOS</b>		\$ 17,377,199	\$ 18,496,763	6.44%

## Municipio: LA MANZANILLA DE LA PAZ JALISCO

### CLASIFICACIÓN POR TIPO DE INGRESOS (CTI)

TI	DESCRIPCIÓN	ESTIMACIÓN	%
1	INGRESOS DE GESTIÓN	2,371,836	12.82%
2	PARTICIPACIONES, APORTACIONES, TRANSFERENCIAS, ASIGNACIONES, SUBSIDIOS y OTRAS AYUDAS	16,124,927	87.18%
3	OTROS INGRESOS	0	0.00%
<b>SUMA</b>		<b>18,496,763</b>	<b>100.00%</b>

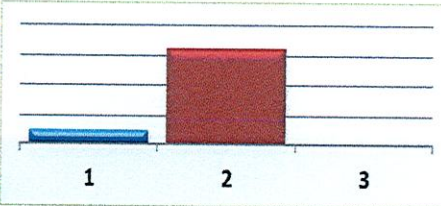

### CLASIFICACIÓN POR FUENTE DE FINANCIAMIENTO

FF	DESCRIPCIÓN	ESTIMACIÓN	%
100	RECURSOS FISCALES	2,371,836	12.82%
200	FINANCIAMIENTOS INTERNOS	-	0.00%
400	INGRESOS PROPIOS	-	0.00%
500	RECURSOS FEDERALES	13,792,093	74.56%
600	RECURSOS ESTATALES	18,240	0.10%
700	OTROS RECURSOS	2,314,594	12.51%
<b>SUMA</b>		<b>18,496,763</b>	<b>100.00%</b>

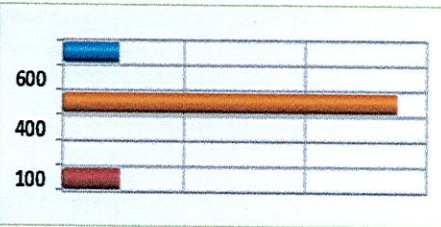

### CLASIFICACIÓN POR TIPO DE GASTO (CTG)

TG	DESCRIPCIÓN	ESTIMACIÓN	%
1	GASTO CORRIENTE	12,045,385	65.12%
2	GASTO DE CAPITAL	4,118,746	22.27%
3	AMORTIZACIÓN DE LA DEUDA Y DISMINUCIÓN DE PASIVOS	2,306,232	12.47%
4	PENSIONES Y JUBILACIONES	26,400	0.001427277
5	PARTICIPACIONES	0	0
<b>SUMA</b>		<b>18,496,763</b>	<b>100.00%</b>

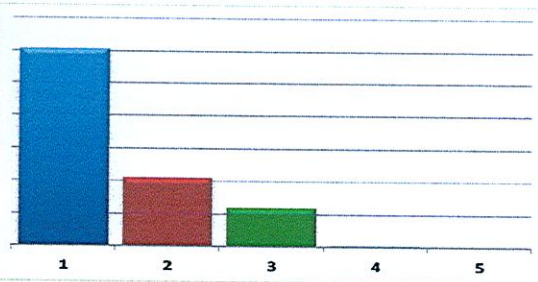

### CLASIFICACIÓN POR FUENTE DE FINANCIAMIENTO (CFF)

FF	DESCRIPCIÓN	ESTIMACIÓN	%
100	RECURSOS FISCALES	11,937,635	64.54%
200	FINANCIAMIENTOS INTERNOS	-	0.00%
400	INGRESOS PROPIOS	-	0.00%
500	RECURSOS FEDERALES	6,559,128	35.46%
600	RECURSOS ESTATALES	-	0.00%
700	OTROS RECURSOS	-	0.00%
<b>SUMA</b>		<b>18,496,763</b>	<b>100.00%</b>

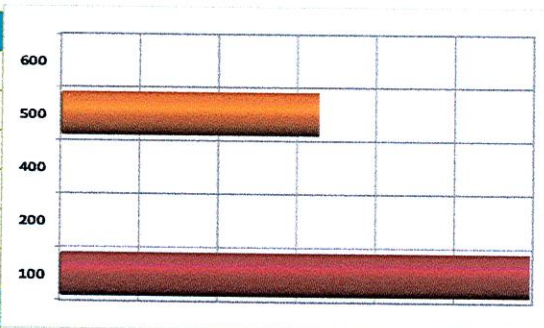



# CULTURA

## CONMEMORACIÓN DEL AUTISMO

Se llevó a cabo por primera vez en nuestro municipio la conmemoración al día internacional del AUTISMO, con el apoyo de USAER modulo La Manzanilla de la Paz Jal, en donde se dio a conocer la importancia de la inclusión a la Educación y Sociedad a los niños con discapacidad y los puedan aceptar como son. Llevándose el evento con el gran apoyo de nuestro Presidente Municipal. Ing. Carlos Andrés López Barbosa con la compañía de su esposa Sra. Hilda Estefany Berrospe Becerra. Asistiendo en la plaza principal alrededor de 180 personas de nuestra comunidad, con la participación de aproximadamente 25 maestros,

para vivir la experiencia de cómo se desarrollan estos pequeños.

### ANIVERSARIO DEL MUNICIPIO

Se realizaron diferentes actividades para conmemorar el 106 Aniversario del municipio de La Manzanilla de La Paz Jal. La actividad que más proyecta a la comunidad fue la línea del tiempo de la vida del municipio, con la participación de alumnos y maestros de los diferentes planteles educativos llevando a cabo actividades de bailables (escaramuzas, obras de teatro, escudos del municipio. reseñas dramatizaciones, periódicos murales, etc.) En donde parte la participación conoció más de nuestra historia, desde su creación, hasta nuestros tiempos.



## Octubre:

Día 22 106 aniversario del municipio de La Manzanilla de la Paz, Jalisco donde se realizó un evento donde participaron diferentes ballets así como la presentación del Mariachi Juvenil Zapotiltic.

Día de muertos:

Se invitó a las escuelas a participar poniendo un



altar o tumba en la trayectoria del recorrido, de igual manera se hizo la exposición de tapetes de aserrín y calavera de veladoras. También se presentó una obra de teatro elaborada por los alumnos de la **PREPARATORIA** en la que contamos con la participación del grupo de música **ECOS**, para concluir se hizo el concurso de altares por los cuales fueron elaborados por el personal del **H.AYUNTAMIENTO** y **DIF** municipal todo esto para rescatar nuestras tradiciones.



## Noviembre:

Día 18 Honores y desfile deportivo conmemorativo a la Revolución Mexicana donde participan las escuelas del municipio y localidades.



## Diciembre

Día 25 Posada del pueblo iniciando con la misa de Acción de Gracias, al terminar se hizo un convivio en el que se ofrecieron ricos antojitos mexicanos, de igual manera por medio del **PRESIDENTE** se les obsequio a todas las personas un pequeño detalle de igual manera a los niños, por ultimo pasamos a disfrutar un rato agradable con el mariachi **MI TIERRA** que nos dele



## Seguridad publica

Se brinda apoyo con la protección a las escuelas entrada, receso, y salida brindándoles a los estudiantes y familias más seguridad. Al igual no descuidamos al pueblo en general asiendo rondas durante el día y la noche en calles, brechas y más. También estamos pendientes en cuanto cuestiones de accidentes y cualquier situación de riesgo inesperada. Apoyamos a los ganaderos asiendo revisiones en brechas y carreteras todo esto para prevenir el abigeato.



## Protección civil

Apoyamos al municipio con traslados en urgencias y citas a los diferentes hospitales tanto en Cd. Guzmán, Tamazula, como Tlajomulco y Guadalajara.

Estamos al igual pendiente y en coordinación con seguridad pública en apoyar en cuanto accidentes y cualquier situación de riesgo y prevención. Se han dado simulacros de evacuación en escuelas y talleres de primeros auxilios como también apoyamos a la población con el control en situaciones de riesgo.



# DEPARTAMENTO DE OFICIALÍA MAYOR

El 25 de Octubre del año 2016 se hizo la compra de 8 botes de basura para colocarlos en puntos específicos donde era necesario, para tener un mejor control sobre la basura que se acumula en estos lugares.

Se colocaron:

- 3 en la presa "el chiflón"
- 3 en la plaza de toros "Vicente Fernández"
- 2 en el polideportivo "El Chiflón"

En Diciembre del año actual se instalaron postes de fierro con cadenas en las entradas al malecón de la presa del "Chiflón" ya que recibíamos

continuamente quejas por parte de los visitantes de que entraban motocicletas y conducían en alta velocidad, esto causaba peligro para los peatones, no les permitía caminar libremente.



## FOMENTO AGROPECUARIO

1.- El día 12 de diciembre se repartió composta para huertos a los productores, para mejorar las huertas de la zona causando un gran impacto y agradecimiento al presidente municipal Ing. Carlos Andres Lopez Barbosa por tomar en cuenta una actividad tirada al abandono.

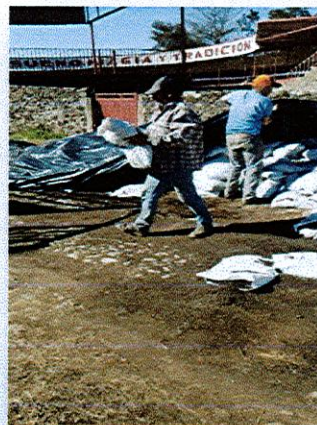

## SECRETARIA GENERAL

En la junta de reclutamiento se expidieron 24 pre-cartillas de la clase 1998 los cuales brindaron su servicio al municipio.

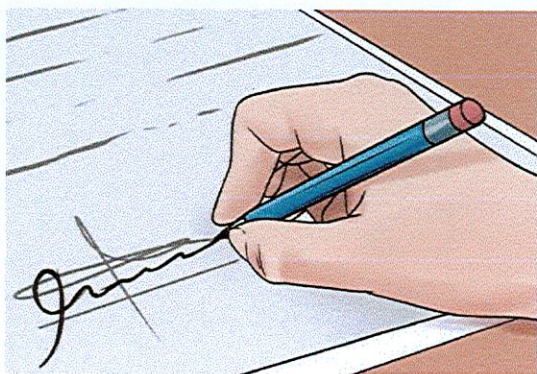

## INSTITUTO MUNICIPAL DE LA MUJER

En los meses de octubre y noviembre se impartió en conjunto con el DIF y CENTRO DE SALUD un taller llamado TIPOS Y MODALIDADES contra la **violencia de la mujer** a nivel secundaria en las comunidades de Villa Morelos, La Tuna, La Tienda Nueva y en la Cabecera Municipal.





# DEPARTAMENTO DE CATASTRO MUNICIPAL

- Al inicio del cada año se comienza a cobrar el impuesto de predial sobre sus fincas y predios de nuestro municipio.
  - Durante los meses de enero y febrero a las personas que acuden a pagar este impuesto tienes un descuento del 15% sobre su impuesto a pagar de acuerdo a la ley de ingresos de nuestro municipio
  - Durante los meses de marzo y abril a las personas que acuden a paras este impuesto tienen un descuento del 5% sobre su impuesto a pagar de acuerdo a la ley de ingresos de nuestro municipio.
- A toda la persona que cuenten con su tarjeta del INAPAM y tengan su casa habitación a su nombre cuenta con un 50% de descuento sobre su totalidad a pagar de acuerdo a la ley de ingresos de nuestro municipio
  - Todas las personas que acuden a pagar durante estos primeros meses, con su número de factura de pago entran a un sorteo de regalos ya sean tablet, celulares y plasma.
  - Durante el resto de cada año además de cobrar impuesto predial se autorizan avalúos tácticos, avisos de trasmisiones patrimoniales, se expiden certificados de no adeudo, historias catastrales etc.
  - Y durante el año se mandan invitaciones de pago a todas las personas para que estén al corriente de sus pagos.

**¡Contribuye y gana!**

Te invitamos a que realices tu pago de agua y predial en **enero y febrero**. Al hacerlo, estarás participando en la rifa de:

 1 pantalla de 32 pulgadas	 1 Computadora portátil Notebook	 3 Celulares
--	--	--

Además, obtendrás los siguientes descuentos:

<b>15% y 10%</b> PREDIAL AGUA	por pronto pago
<b>50%</b>	jubilados, pensionados, viudos, discapacitados y personas mayores de 60 años.

 **LA Manzanilla DE LA Paz**  
GOBIERNO MUNICIPAL

# AGUA POTABLE

- Cambio del clorado en el pozo la Cebadilla ya que se tenía un periodo de nueve años que no se cambiaba.
- Cepillado, rehabilitación y compra de bomba nueva en al pozo profundo comunidad de la tienda nueva.
- Cepillado y rehabilitación del pozo profundo la cebadilla.
- El departamento de Agua potable en coordinación con (CEA) Comisión Estatal del Agua traen a nuestro municipio el camión Vector para limpieza y desazolve de las alcantarillas del municipio.
- Monitoreo, cepillado, cambio de Bomba y motor en comunidad de Villa Morelos
- Debido al insuficiente abastecimiento del vital líquido se dio a la tarea de resolver esta gran problemática, que tenían los habitantes de la comunidad de Villa Morelos ya que desde que este pozo fue realizado nunca se le había realizado su debido mantenimiento.

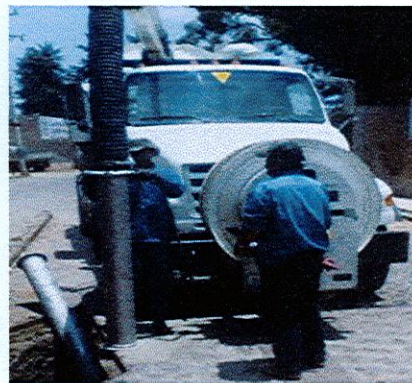
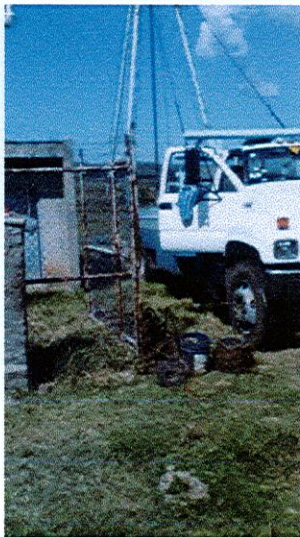

# DESARROLLO ECONOMICO

Se logró beneficiar a 16 empresarios por medio del programa BIENEMPRENDO con un monto total de \$171,817.70 para la compra de equipo, herramienta o mobiliario.

Participamos en conjunto con FOJAL para que se les otorgara un pequeño crédito a 12 emprendedores, el crédito para cada uno de ellos fue de \$1,500.00

Se beneficiaron 10 empresarios con la entrega de una tableta y un equipo para facturar, para que su negocio este mas actualizado tecnológicamente.

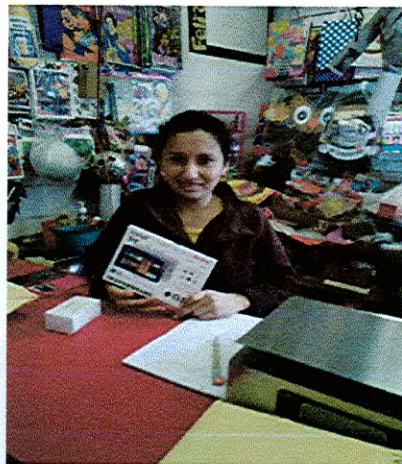

## REGISTRO CIVIL

Se firmó el Convenio de Colaboración para Implementar la Modernización Integral, Automatización e Inter conexión así como la Implementación de los Módulos Regionales, Estatales y Nacionales, tanto de CURP como SIDEA.

A partir de la firma de dicho convenio ya se expiden Actas de todo el Estado de Jalisco y del resto de la República Mexicana, tramitación de curp además los registros de nacimiento son gratuitos y se obsequia la primer acta original.

En el mes de noviembre se llevo a cabo la primer campaña anual de matrimonios colectivos.

